

Carsten Clausen
Højrupvej 26
6510 Gram

Haderslev Kommune
Teknik og Klima
Christian X's Vej 39
6100 Haderslev

www.haderslev.dk

Dir. tlf. 21549187
magha@haderslev.dk

10. april 2026 • Sagsident: 26/5856 • Sagsbehandler: Magnús Halldórsson

Accept af skovrejsning

I henhold til § 6, stk. 2 i Bekendtgørelse nr. 60 af 19. januar 2023 om jordressourcens anvendelse til dyrkning og natur, accepterer Haderslev Kommune hermed skovrejsningen på matrikel nr. 12 og 1079 Højrup ejerlav, Højrup, beliggende Højrupvej 26, 6510 Gram

Accepten gælder det areal, hvor der er anmeldt skovrejsning (kortbilag er vedlagt).
Accepten bortfalder, hvis den ikke er udnyttet inden 5 år efter, den er meddelt.

Kommunens accept om skovrejsningen er betinget af nedenstående:

Reglerne om VVM

Skovrejsning er omfattet af § 16 i Lovbekendtgørelse nr. 4 af 3. januar 2023 om miljøvurdering af planer og programmer og af konkrete projekter (VVM), med senere ændringer

Dette betyder, at skovrejsningen ikke må påbegyndes før kommunen, jævnfør lovens §§ 16 og 21, skriftligt har givet meddelelse om, at skovrejsningen ikke antages at kunne få væsentlig indvirkning på miljøet.

Jævnfør lovens § 22 skal kommunen træffe afgørelse hurtigst muligt og senest 90 dage fra den dag sagen er fuldt oplyst.

Redegørelse og vurdering

Haderslev Kommune har den 18. marts 2025 modtaget en anmeldelse fra Carsten Clausen om 2 ha skovrejsning på matrikel 12 og 1079 Højrup ejerlav, Højrup, beliggende Højrupvej 26, 6510 Gram

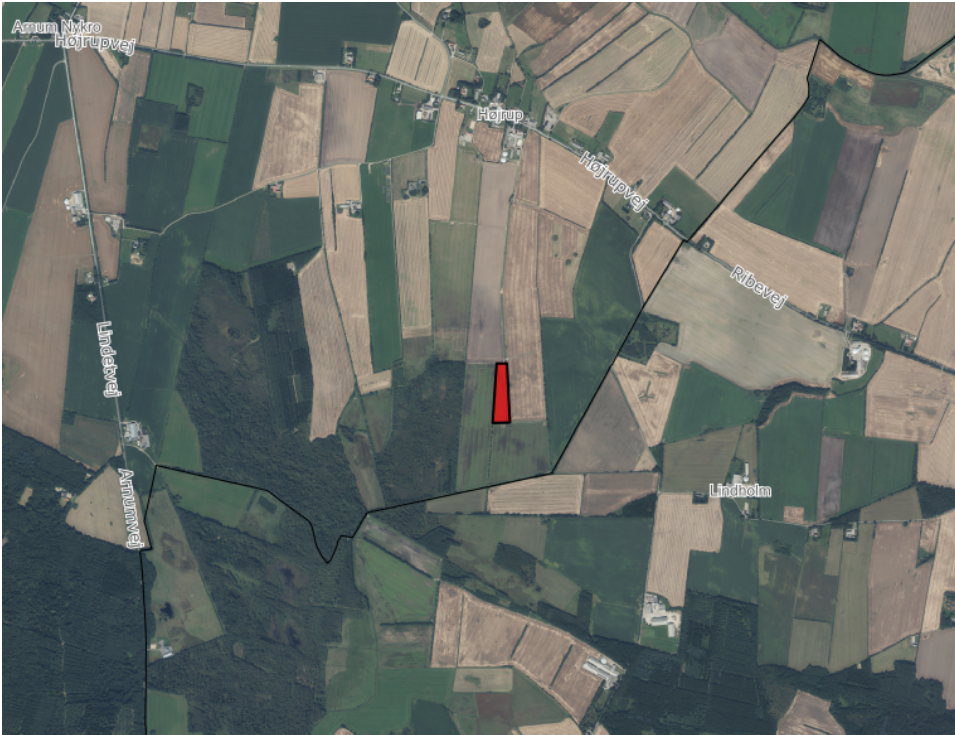

Oversigtskort

Kommunen har vurderet skovrejsningen i forhold til kommuneplanen og relevant lovgivning.

Kommuneplan 2025

Skovrejsning

Arealet, hvor skovrejsningen ønskes, er i kommuneplanen udpeget som et område hvor skovrejsning er ønsket. Det vurderes, at den anmeldte skovrejsning ikke er konflikt med kommuneplanen

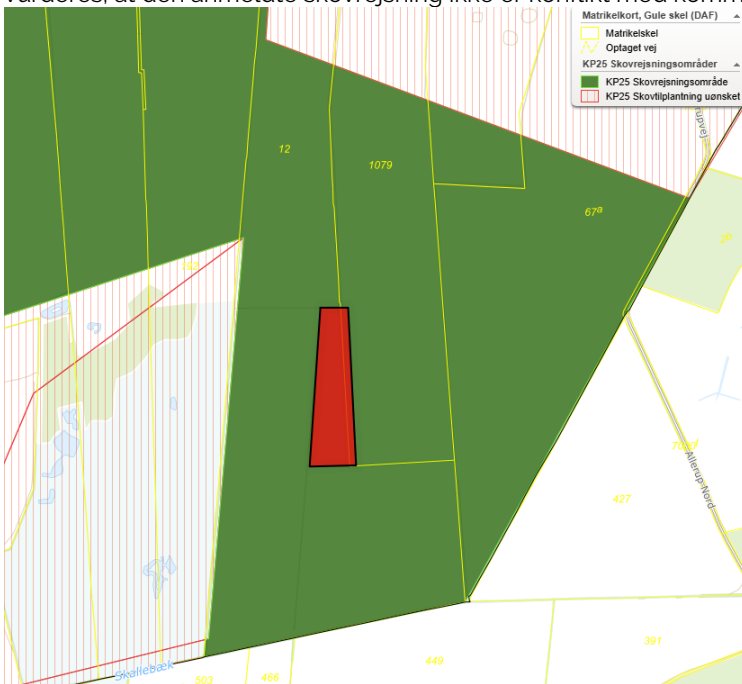

Særligt værdifulde landbrugsarealer

Det forventede projektareal er beliggende inden for en udpegning som særligt værdifuldt landbrugsområde. Haderslev Kommune vurderer, at overførsel af arealet til skovrejsningsområde ikke vil påvirke landbrugets udviklingsmuligheder eller investeringsinteresser væsentligt, henset til projektarealets størrelse og omfang.

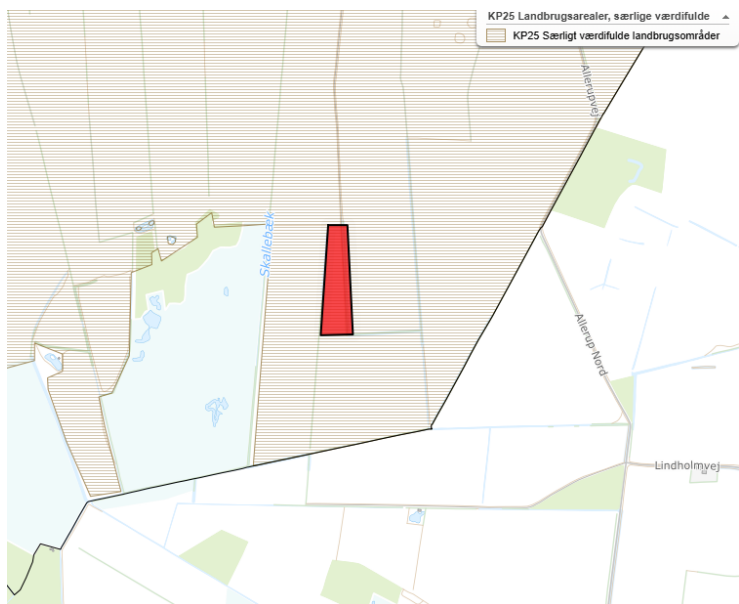

Større sammenhængende landskaber

Skovrejsningsarealet er indenfor karakterområde K15 Arnum skov- og landbrugsflade. De bærende karaktertræk er det enkle og let aflæselige bakkelandskab i stor skala, med tydelige overgange mellem bakkeø og hedeslette, med udsigter over hedesletten. Karakteristisk er også Lindet Skov og den sparsomme bebyggelse i området. Området er som helhed forholdsvis robust på grund af den store skala og de tydelige geologiske træk. Den største sårbarhed findes omkring overgangene mellem hedeslette og bakkeø, som ikke bør sløres ved bebyggelse, beplantning eller terrænændringer.

Haderslev Kommune vurderer, at skovrejsningsarealet ikke er i konflikt med landskabets karakterområde, på baggrund af områdets begrænsede størrelse samt forekomsten af øvrige mindre skovpartier i området.

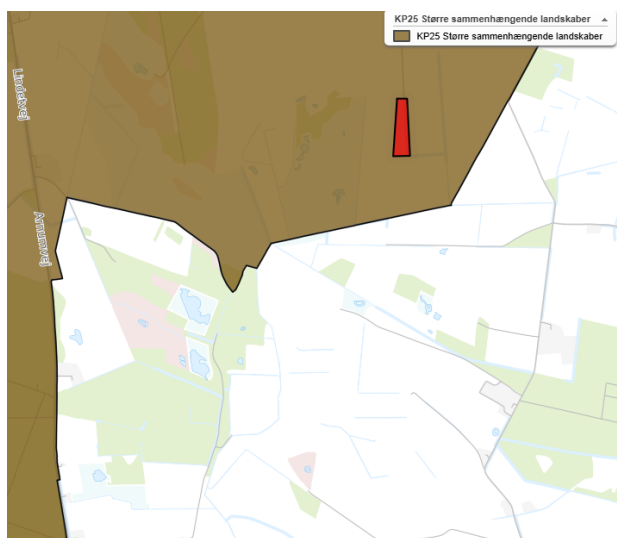

Naturbeskyttelsesloven¹

Kommunen vurderer, at den anmeldte skovrejsning ikke er i konflikt med reglerne i naturbeskyttelsesloven.

Nærmeste §3-arealer, ligger 154 meter vest for projektområdet og er en beskyttet mose.

Haderslev Kommune vurderer, at en skovrejsning af den begrænsede størrelse af 2 ha 150 m fra mosen ikke vil tilstandsændre mosen.



Habitatbekendtgørelsen² – beskyttede arter

Der er ikke registreret beskyttede arter inden for projektområdet og i en omkreds af ca. 500 m fra projektområdet. Projektområdet vurderes ikke at være oplagt yngle- rasteområde for arter på bilag IV, da der er tale om jord i intensiv omdrift. Det vurderes at en evt. plantemaskine ikke vil udgøre en større fare for arterne end maskiner til landbrugsdrift.

Internationale naturbeskyttelsesområder

Nærmeste Natura 2000 – område ligger ca. 1,8 km vest for skovrejsningsprojektet. Der er tale om område nr.93 Lindet skov, Hønning Mose, Hønning Plantage og Lovrup Skov. Grundet projektets karakter og afstanden antages det, at projektet ikke vil kunne påvirke Natura 2000-området i et væsentligt omfang.

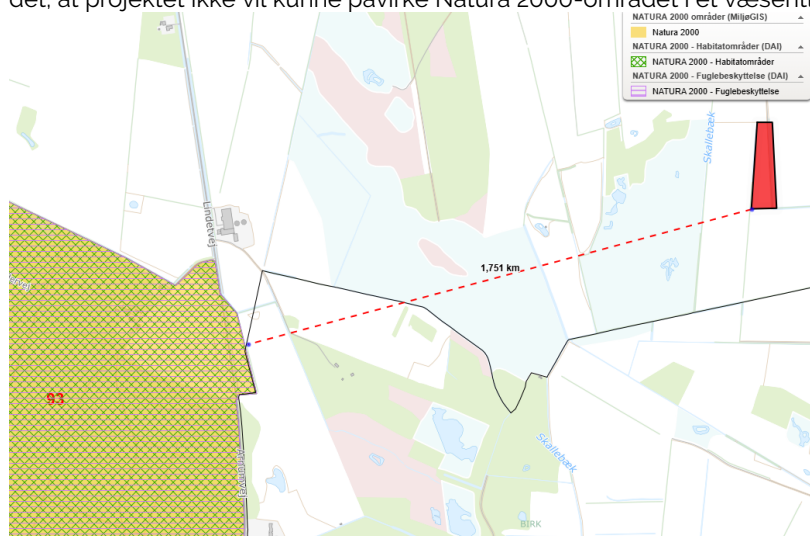

¹ Lovbekendtgørelse nr. 927 af 28/06/2024 - Bekendtgørelse af lov om naturbeskyttelse

² Bekendtgørelse nr. 1098 af 21/08/2023 - Bekendtgørelse om udpegning og administration af internationale naturbeskyttelsesområder samt visse arter

Fredninger

Nærmeste fredede område ligger ca. 1,34 km nord for skovrejsningsprojektet. Der er tale om Højrup Kirke. Grundet projektets karakter og afstanden antages det, at projektet ikke vil kunne påvirke det, fredede område i et væsentligt omfang.



Fredede fortidsminder

Der er ikke registreret fortidsminder indenfor skovrejsningsarealet.

Museum Sønderjylland er blevet hørt og har udtalt nedenstående.

" Det aktuelle skovrejsningsområde andrager i alt ca. 2 ha. Gennem arealet, i matrikelskellet mellem matr. 12 og 1079, løber en mindre vej mod nord. På de Lave Målebordsblade fra 1938- kan man se, at et bevokset dige dengang kantede denne vej og markerede matrikelskellet. Det samme gør sig gældende mod syd, hvor der er angivet et dige i matrikelskellet vinkelret på vejdiget. Også på senere kort er der indtegnet diger på stedet. Luftfoto fra 2024 viser, at digerne stadig er bevaret i landskabet. Museet gør således opmærksom på, at der løber et jorddige af en vis alder gennem arealet og i det sydøstlige hjørne af arealet. Digerne fremgår ikke umiddelbart af den vejledende udpegning over beskyttede diger (jf. Museumslovens §29a). Museet opfordrer derfor bygherre til at kontakte Tønder Kommune for en udførlig liste over beskyttede diger inden for planområdet, da det er Tønder Kommune, som er myndighed på dette område. Uanset anbefaler Museet, at der i forbindelse med skovrejsningen holdes en respektafstand til de historiske diger på nogle meter. Det skal her bemærkes, at denne arkæologiske udtalelse alene forholder sig til risikoen for at træffe på væsentlige fortidsminder ved anlægsarbejde inden for det ansøgte område.

Der er ikke registreret væsentlige jordfaste fortidsminder indenfor arealet. Da skovrejsningen foregår med hjælp af skånsom jordbearbejdning og derfor inden for normal pløjedybde, har Museet ingen yderligere indvendinger mod skovrejsningen. Dog beder vi skovrejser være ekstra opmærksom og kontakte museet omgående, hvis jordbearbejdningen frembringer arkæologiske genstande (f.eks. flintredskaber eller koncentrationer af flint) eller lignende. Skovrejsningen kan gå i gang uden at museet ønsker at foretage sig yderligere forud for jordbearbejdningen."

Beskyttede sten- og jorddiger

Der henvises til høringssvar fra Museum Sønderjylland. Ifølge Haderslev Kommunes kortoplysninger er der ikke registreret et beskyttet dige inden for skovrejsningsarealet. Såfremt der i forbindelse med projektet konstateres et dige, vil dette være omfattet af beskyttelsen, og eventuelle indgreb vil forudsætte en dispensation fra Haderslev Kommune.

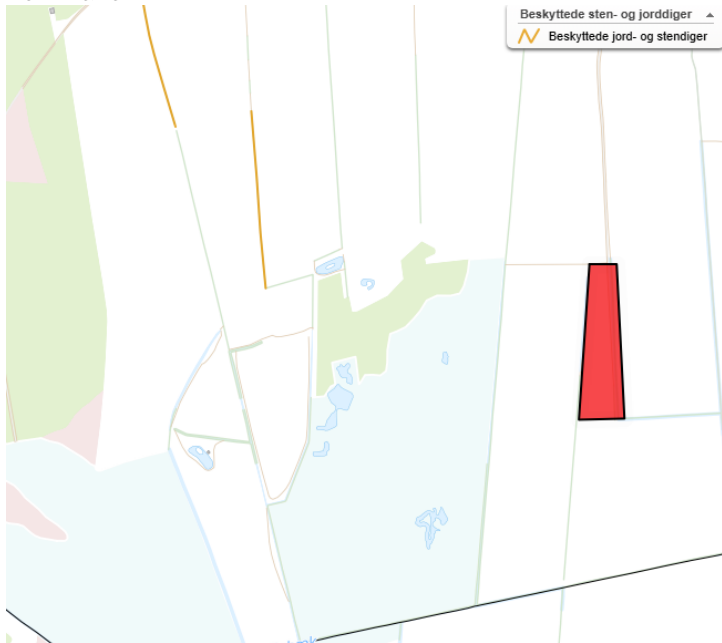

Drikkevandsinteresser

Skovrejsningsprojektet er ikke omfattet af Områder med særlige drikkevandsinteresser. Projektet ligger i et område med drikkevandsinteresser men udenfor indvindingsopland. På grund af projektets karakter forventes det ikke have negative indflydelse på grundvandsressourcer.

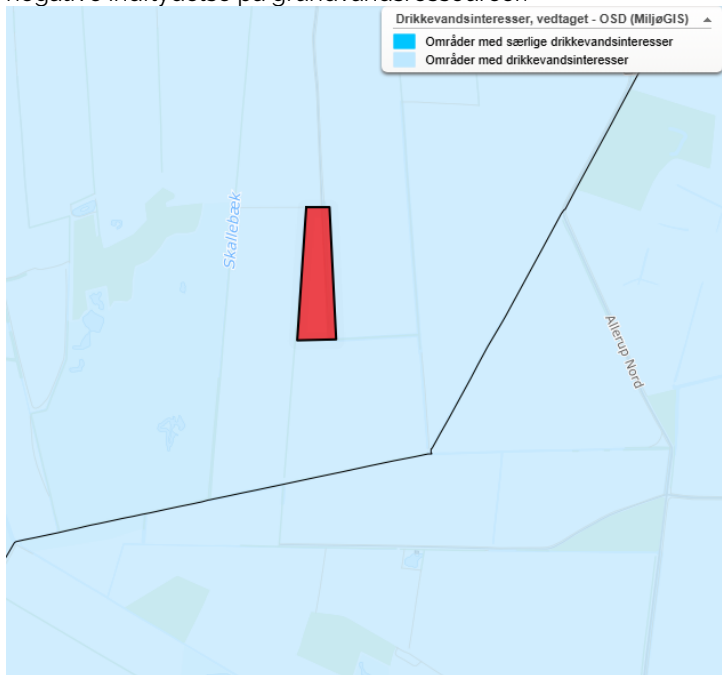

Den kommunale klimatilpasningsplan

Haderslev Kommune har vurderet skovrejsningen i forhold til den kommunale klimatilpasningsplan. Skovrejsning er ikke direkte en del af planen for klimatilpasning i Haderslev Kommune, der hovedsageligt behandler problematikken med regnvand og oversvømmelser. Dermed bidrager skovrejsningen ikke eksplicit til opfyldelse af planen. Planen nævner dog ønskeligheden af at reducere udledningen af CO₂ og inddrage klimatilpasningen i sagsbehandling, planlægning m.v. Her kan skovrejsning gøre en forskel, da den kan binde CO₂. Desuden vil skovrejsning føre til bedre beskyttelse af grundvandets kvalitet og gøre det mere robust overfor klimaændringer.

Samlet vurdering

Haderslev Kommune vurderer samlet, at skovrejsningen på matr.nr12 og 1079 Højrup ejerlav, Højrup, beliggende Højrupvej 26, 6510 Gram kan accepteres.

Venlig hilsen

Magnús Halldórsson
VVM sagsbehandler og planlægger

Bilag

Bilag 1 – Kort der viser accepteret areal for skovrejsning

Bilag 2 – Arkæologisk vurdering

Bilag 3 – VVM Screeningsafgørelse

Kopi sendt til:

- Dansk Ornitologisk Forening natur@dof.dk
- Dansk Ornitologisk Forening, Sønderjylland haderslev@dof.dk
- Danmarks Naturfredningsforening dnhaderslev-sager@dn.dk
- Danmarks Naturfredningsforening, lokalkomite haderslev@dn.dk
- Friluftsrådet, Kreds Sønderjylland øst soenderjylland@friluftsradet.dk
- Landbrug og Fødevarer info@lf.dk