

VVM-screeningsafgørelse for Skovrejsnings ved Ørstedvej 28, 6560 Sommersted

Haderslev Kommune har den 1. april 2026 modtaget VVM-ansøgning fra Karl Hansen og Hella Carstensen for Skovrejsning på matr.nr. 185 Ørsted, Oksenvad.

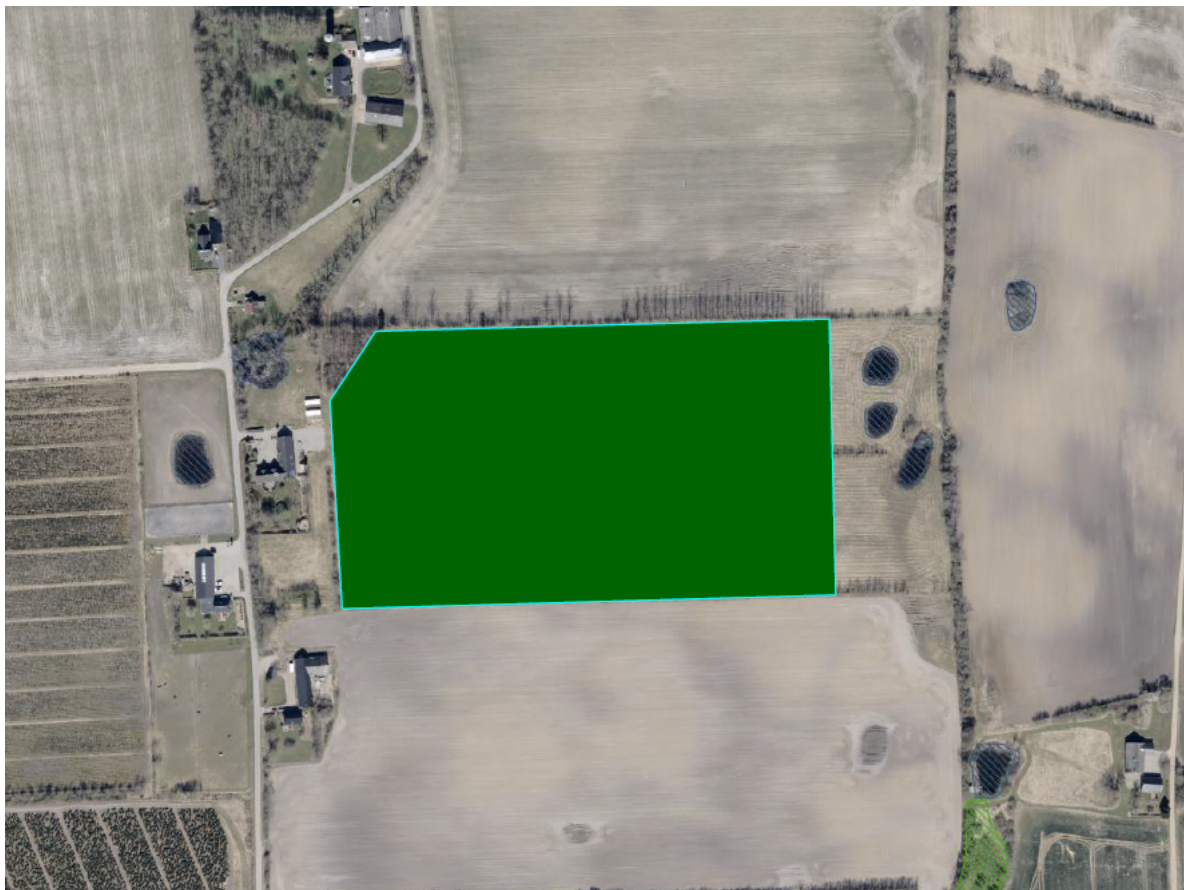

Oversigtskort

Projektbeskrivelse

Det ansøgte projekt omfatter skovrejsning med løvskov, arealet er udpeget som neutralt skovrejsningsområde

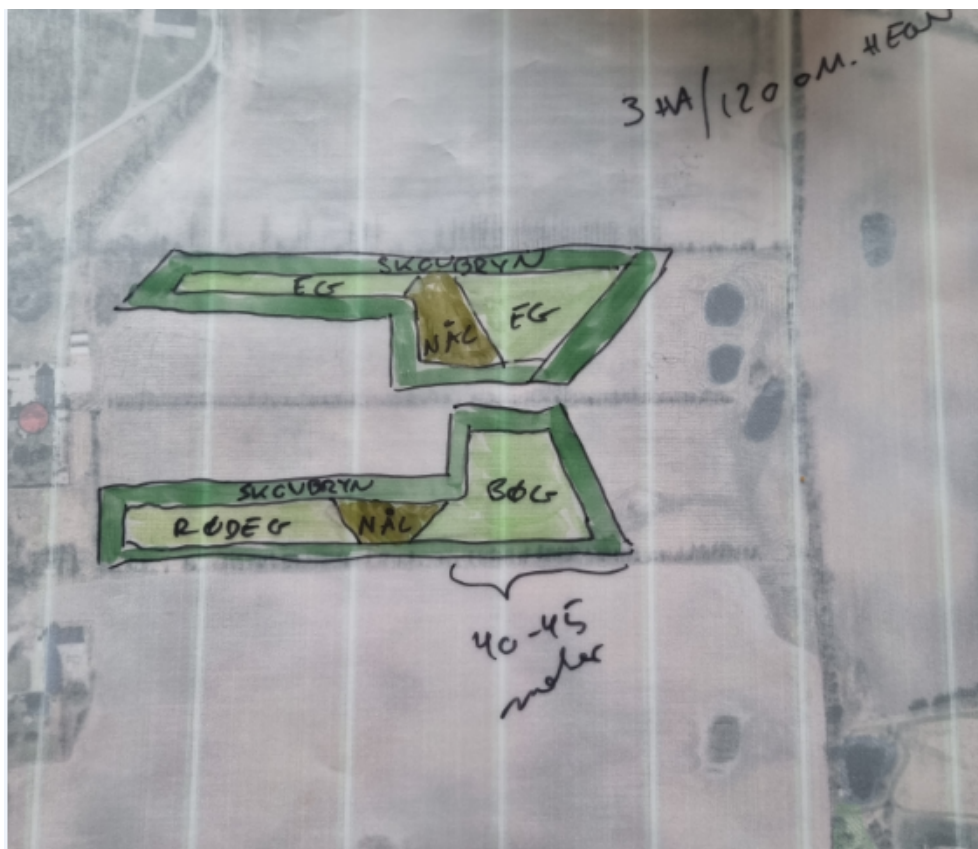

Projektskitse

Afgørelse

Projektet vurderes ikke at være omfattet af krav om miljøkonsekvensvurdering og tilladelse, jf. Miljøvurderingslovens¹ § 21.

Hvis projektet fremadrettet ændres eller udvides, er bygherre forpligtet til at anmelde den påtænkte ændring jf. lovens § 18, med henblik på at få afgjort om ændringen udløser krav om miljøkonsekvensvurdering.

Bortfald af afgørelse

I henhold til § 39 i miljøvurderingsloven bortfalder afgørelsen, hvis den ikke er udnyttet inden 3 år efter at den er meddelt, eller ikke har været udnyttet i 3 på hinanden følgende år.

Forhold til anden lovgivning

VVM-screeningsafgørelsen er ikke en tilladelse, men alene en afgørelse om, at projektet ikke er VVM-pligtigt. Afgørelsen erstatter således ikke nødvendige tilladelser efter anden lovgivning.

¹ Lovbekendtgørelse nr. 4 af 3. januar 2023 om miljøvurdering af planer og programmer og af konkrete projekter (VVM).

Høring af naboer, parter og berørte myndigheder

Ejerne af matriklerne som støder op til den ansøgte projektet, er blevet hørt:

Matrikel Ejerlav

Der er i naboeringsperioden ikke indkommet høringssvar.

Haderslev Kommune har i forbindelse med udarbejdelsen af afgørelsen udpeget og hørt berørte myndigheder, jf. miljøvurderingsloven §35, stk.1, nr.1.:

Museum Sønderjylland er blevet hørt, udtalelse kan findes under bilag 2. Et uddrag fra deres udtalelse lyder som følger:

"Der er ikke registreret væsentlige jordfaste fortidsminder indenfor arealerne. Da skovrejsningen foregår med hjælp af skånsom jordbearbejdning og derfor inden for normal pløjedybde har Museet ingen yderligere indvendinger mod skovrejsningen. På grund af den topografiske placering umiddelbart op til ådalen og muligheden for, at der kan være flere overpløjede gravhøje i området, beder vi dog skovrejser være særlig opmærksom og kontakte museet omgående, hvis jordbearbejdningen frembringer arkæologiske genstande (for eksempel flintkoncentrationer, keramik, ildsteder, bearbejdede træpæle) eller lignende. Skovrejsningen kan gå i gang uden at museet ønsker at foretage sig yderligere forud for jordbearbejdningen."

Begrundelse

Haderslev Kommune har på baggrund af ansøgningen vurderet, at projektet er omfattet af Miljøvurderingslovens bilag 2, punkt 1d) Nyplantning og rydning af skov med henblik på omlægning til anden arealudnyttelse.

Der er gennemført en screening af projektet, og kommunen vurderer, at projektet ikke vil kunne påvirke miljøet væsentligt.

Screeningen er udført med udgangspunkt i miljøvurderingslovens bilag 6, som angiver kriterierne for, om projekter omfattet af bilag 2 skal underkastes en miljøkonsekvensvurdering. Bilaget omfatter tre hovedkriterier:

- Projektets karakteristika
- Projektets placering
- Arten og omfanget af en potentiel miljøpåvirkning

I afsnittene om projektets karakteristika og placering vurderes projektets ressourceforbrug og påvirkning af omgivelserne. I afsnittet om arten og omfanget af en potentiel miljøpåvirkning foretages den samlede vurdering af projektet.

Nedenstående afsnit bygger på oplysninger fra ansøger, som angivet i ansøgningsmaterialet og eventuelle supplerende oplysninger, samt kommunens egne bemærkninger til de relevante screeningskriterier.

Screening af projektet

1. Projektets karakteristika, jf. bilag 6, punkt 1

a. *Hele projektets dimensioner og udformning*

Fysiske dimensioner:

Projektets grundareal i hektar, heraf løvskov 0,5 ha – heraf nåleskov 1,5 ha. Skovens forventede max-højde efter ca. 100 år er ca. 30m.

Kapacitet og flow:

b. *Kumulation med andre eksisterende og/eller godkendte projekter*

Der er ikke andre kendte aktiviteter i området, der sammen med det ansøgte kan medføre en øget samlet påvirkning af miljøet.

c. *Brugen af naturressourcer, særlig jordarealer, jordbund, vand og biodiversitet*

Anlægsfase:

Der forventes intet råstofforbrug i anlægsfasen ude over planter og drivmiddel til traktorer ved plantning og renholdelse.

Driftsfase:

I driftsfasen er forbruget af naturressourcer bundet til drivmidler til traktorer – diesel.
Biomasse i form af træ – ca. 400 m³/ha på 100 år Biomasse i form af træ – ca. 400 m³/ha på 100 år.

d. *Affaldsproduktion*

Ikke relevant

e. *Forurening og gener*

Grundet projektets karakter forventes der ingen væsentlige støv-, støj-, lugt- eller lysgener i driftsfasen

Støj:

På baggrund af ansøgers oplysninger vurderes det, at de vejledende støjgrænser kan overholdes i både anlægs- og driftsfasen, og at projektet ikke vil medføre væsentlige støjmæssige gener.

Støv:

På baggrund af ansøgers oplysninger vurderes det, at eventuelle støvgener i anlægsfasen vil være midlertidige og begrænsede, og at der ikke vil opstå støvgener i driftsfasen.

Luft:

I driftsfasen forekommer der ingen emissioner til luft. Det antages, at projektet ikke vil medføre væsentlige påvirkninger af luftkvaliteten.

Lugt:

Der forventes ikke lugtgener som følge af anlægsarbejde eller i driftsfasen.

f. *Risikoen for større ulykker og/eller katastrofer*

Risikovirkomhed: Projektet er ikke omfattet af risikobekendtgørelsen.

Klimarelaterede risici:

Projektområdet er i Kommuneplan 2025 delvist udpeget som oversvømmelsesrisikoområde. Den udpegede del omfatter dog arealer, hvor der ikke planlægges opført bygninger eller tekniske installationer. På baggrund af ansøgers oplysninger vurderes det derfor, at projektet ikke er væsentligt sårbart over for klimarelaterede risici, herunder oversvømmelse, og at projektet kan gennemføres uden væsentlige klimarelaterede påvirkninger.

g. Risikoen for menneskers sundhed

På baggrund af de beskrevne miljøpåvirkninger under punkt e vurderes det, at projektet ikke vil indebære væsentlige sundhedsmæssige konsekvenser for mennesker, da de vejledende grænseværdier fra Miljøstyrelsen forventes overholdt.

2. Projektets placering, jf. bilag 6, punkt 2

a. Den eksisterende og godkendte arealanvendelse

Faktuel anvendelse:

Landbrug i omdrift

Planlægning:

Projektet er placeret i landzone

b. Naturressourcernes (herunder jordbund, jordarealer, vand og biodiversitet) relative rigdom, forekomst, kvalitet og regenereringskapacitet i området og dets undergrund

Jordareal:

Der inddrages ca 2 ha landbrugsjord til skovrejsning.

Jordforurening: Projektet er placeret i landzone

Råstoffer: Projektet er placeret i landzone

Grundvand: Skovrejsningsprojektet vurderes ikke at have en væsentligt negativ påvirkning af grundvandsressourcen. Tværtimod forventes projektet at bidrage positivt til grundvandsressourcens miljømålsætning og tilstand, idet arealet udtages af aktivt landbrug, hvorved udvaskningen af næringsstoffer og pesticider til grundvandsressourcen forventes reduceret

Biodiversitet:

Projektet vurderes at bidrage positivt til biodiversiteten inden for projektområdet og det omkringliggende nærområde

c. Det naturlige miljøes bæreevne med særlig opmærksomhed på følgende områder:

i. Vådområder, områder langs bredder, flodmundinger

Projektet vurderes ikke at ville påvirke vådområder, der er miljømålsatte i statens vådområdeplan, negativt og det vurderes i sig selv ikke at ville medføre påvirkninger af overfladevand (vandløb, søer, hav).

Der skal imidlertid gøres opmærksom på, at der ifølge kommunens oplysninger er drænet på en stor del af ejendommen (matr.nr. 185). Dræn og rørlagte vandløb er omfattet af vandløbsloven. Ifølge vandløbslovens § 6 stk. 3 må der ikke foretages beplantning så nær rørlagte strækninger af vandløb, at der kan være fare for, at rørledninger beskadiges eller tilstoppes. Det er vandløbsmyndighedens vurdering, at skovrejsning vil kunne medføre risiko for at rødder fra træerne vokser ind i dræn/rørlagte vandløb. Ansøger opfordres derfor til at være opmærksom på dette. Sker der skader på dræn vil det kunne påvirke afvandingen fra opstrøms beliggende områder.

ii. Kystområder og havmiljøet

Projektet er stedafhængigt og er således ikke i konflikt med reglerne omkring kystnærhedszonen.

iii. Bjerg-og skovområder

Projektet er ikke i konflikt med skovbyggelinjer. Såfremt projektet realiseres, vil der dog blive etableret en skovbyggelinje med en afstand på 300 m omkring projektområdet. Projektområdet er desuden beliggende i et område, hvor skovrejsning er udpeget som neutral arealanvendelse i Haderslev Kommunes kommuneplan.

iv. Reservater og -parker

Projektet vil hverken være til hinder for eller i strid med reservater eller naturparker, grundet projektets afstand og karakter.

Vadehavsområdet: Projektet er ikke placeret indenfor Vadehavsområdet.

v. Områder, der er registreret eller fredet ved national lovgivning; Natura 2000-områder udpeget af medlemsstater i henhold til direktiv 92/43/EØF og direktiv 2009/147/EF

Beskyttede naturtyper, jf. naturbeskyttelseslov § 3:

Cirka 20 m øst for projektet ligger der beskyttede vandhuller. På grund af projektets karakter og beliggenhed antages det, at projektet ikke vil kunne påvirke vandhullerne i et væsentligt omfang. Rejsning af skov vurderes ikke ville ændre tilstanden af vandhullerne negativt og der kræves ikke dispensation fra Naturbeskyttelsesloven §3.

Natura 2000:

Cirka 7,6 km nordvest fra projektet ligger Natura 2000 – området Kongeå. Grundet projektets afstand og karakter vurderes det ikke ville påvirke Natura 2000 området i et væsentligt omfang.

Bilag IV arter:

Kommunen har ikke kendskab til beskyttede arter i det aktuelle område og der er ingen registreringer i arter.dk. Det antages, at projektet pga. sin beskaffenhed ikke vil kunne påvirke eventuelt tilstedeværende arter i et væsentligt omfang

vi. Områder, hvor det ikke er lykkedes — eller med hensyn til hvilke det menes, at det ikke er lykkedes — at opfylde de miljøkvalitetsnormer, der er fastsat i EU-lovgivningen, og som er relevante for projektet

Grundvand:

Projektet ligger i et område med drikkevandsinteresser og uden for indvindingsoplandet for et alment vandværk. Miljømålet for området er god kemisk og kvantitativ tilstand, hvilket vurderes at være opfyldt. På baggrund af projektets omfang vurderes det, at projektet ikke i væsentligt omfang vil kunne hindre den fortsatte opfyldelse af miljømålsætningen.

Overfladevand:

Projektet vurderes ikke at ville påvirke vandområder, der er miljømålsatte i statens vandområdeplan, negativt og det vurderes i sig selv ikke at ville medføre påvirkninger af overfladevand (vandløb, søer, hav).

vii. Tætbefolkede områder

Projektet ligger i landzonen. Nærmeste tæt befolkede område er ligger ca. 2,5 km vest for projektet.

viii. Landskaber og lokaliteter af historisk, kulturel eller arkæologisk betydning

Landskab:

I kommuneplanen er der ingen landskabelige udpegninger for det aktuelle område.

Arkæologiske interesser:

Se udtalelse fra Museum Sønderjylland under afsnit **Høring af naboer, parter og berørte myndigheder**, side 3 i denne afgørelse.

Fredninger: Nærmeste fredning er 600 m NV fra området, der er tale om Jels Oversø. Haderslev Kommune vurderer ikke at projektet har indflydelse på fredningen på grund af projektets begrænsede omfang og afstanden.

Bygge- og beskyttelseslinjer: Projektet er ikke i konflikt med bygge- eller beskyttelseslinjer.

Sten- og jorddiger:

Der er registreret et beskyttet dige langs projektområdets sydvestlige grænse. Bygherre skal være opmærksom på museumslovens § 29 a, stk. 1, hvorefter der ikke må foretages ændringer i tilstanden af sten- og jorddiger og lignende. For at sikre, at diget ikke påvirkes ved anlæg og drift, forudsættes det, at bygherre holder en respektafstand på minimum 2 meter til det beskyttede dige.

3. Arten af og kendetegn ved den potentielle indvirkning på miljøet, jf. bilag 6 punkt 3

Projektets forventede væsentlige virkninger på miljøet skal ses i relation til de kriterier, der er anført under punkt 1 og 2 i dette bilag, og under hensyn til projektets indvirkning på de i § 20, stk. 4, nævnte faktorer.

a. Indvirkningens størrelsesorden og rumlige udstrækning (f.eks. geografisk område og antallet af personer, der forventes berørt)

Påvirkningerne fra projektet vurderes at være begrænsede og dermed uproblematisk i forhold til det omgivende miljø.

b. Indvirkningens art

Det vurderes, at projektet kun har en mindre lokal indvirkning, som ikke kan betragtes som væsentlig.

c. Indvirkningens grænseoverskridende karakter

Projektet medfører ikke indvirkninger med negative grænseoverskridende karakterer.

d. Indvirkningens intensitet og kompleksitet

Det ansøgte projekt vurderes ikke at påvirke habitatområder, naturområder, jord, vandforekomster, havmiljø, mennesker eller dyr væsentligt på baggrund af projektets karakter og placering.

e. Indvirkningens sandsynlighed

Der vurderes at være lav sandsynlighed for væsentlig miljøpåvirkning. Eventuelle påvirkninger vil være midlertidige, lokale og kan afhjælpes med almindelige foranstaltninger.

f. Indvirkningens forventede indtræden, varighed, hyppighed og reversibilitet

Eventuelle miljøpåvirkninger forventes primært at forekomme i anlægsfasen, være kortvarige og midlertidige. Påvirkningerne vurderes som reversible og forekommer med lav hyppighed.

g. Kumulationen af projektets indvirkninger med indvirkningerne af andre eksisterende og/eller godkendte projekter

Det vurderes, at projektet ikke vil medføre væsentlige kumulative miljøpåvirkninger i samspil med andre eksisterende eller godkendte projekter i området.

h. Muligheden for reelt at begrænse indvirkningerne.

Det vurderes, at der er taget relevante og tilstrækkelige tiltag til at begrænse eventuelle miljøpåvirkninger, og at disse kan håndteres inden for gældende lovgivning og almindelig praksis.

Hjemmel

Afgørelsen er truffet i henhold til Miljøvurderingslovens § 21.

Offentliggørelse

[Screeningsafgørelsen offentliggøres på kommunens høringsportal](#) den 22. maj 2026.

Klagevejledning

En eventuel klage skal være indgivet skriftligt senest 4 uger fra offentliggørelsesdatoen.

Afgørelsen kan påklages til Miljø- og Fødevareklagenævnet for så vidt angår retlige spørgsmål, jf. miljøvurderingslovens §§ 49-53.

Klageberettiget er miljø- og fødevareministeren, enhver med retlig interesse i sagens udfald og landsdækkende foreninger og organisationer, der som formål har beskyttelsen af natur og miljø eller varetagelsen af væsentlige brugerinteresser inden for arealanvendelsen og har vedtægter eller love, som dokumenterer deres formål, og som repræsenterer mindst 100 medlemmer.

Du klager via klageportalen, som du finder via borger.dk og virk.dk. Du logger på borger.dk eller virk.dk, ligesom du plejer, typisk med MitID. Klagen sendes gennem Klageportalen til Haderslev Kommune. En klage er indgivet, når den er tilgængelig for Haderslev Kommune via klageportalen. Klagegebyret opkræves først, hvis Haderslev Kommune beslutter at fastholde afgørelsen og videresender klagen til Miljø- og Fødevareklagenævnet.

I klageportalen sendes din klage automatisk først til Haderslev Kommune. Hvis Haderslev Kommune fastholder afgørelsen, sender Haderslev Kommune klagen videre til behandling i nævnet via klageportalen. Du får besked om videresendelsen.

Miljø- og Fødevareklagenævnet skal som udgangspunkt afvise en klage, der kommer uden om Klageportalen, hvis der ikke er særlige grunde til det. Hvis du ønsker at blive fritaget for at bruge Klageportalen, skal du sende en begrundet anmodning til Haderslev Kommune, Teknik og Klima, Christian X's Vej 39, 6100 Haderslev eller til mailadressen teknikmiljoe@haderslev.dk. Haderslev Kommune videresender herefter anmodningen til klagenævnet, som træffer afgørelse om, hvorvidt du kan fritages. Se betingelserne for at blive fritaget på naevneneshus.dk.

Klage er som udgangspunkt ikke forbundet med opsættende virkning, men Miljø og Fødevareklagenævnet kan træffe afgørelse herom, jf. § 53 i miljøvurderingsloven.

Søgsmål til prøvelse af afgørelsen, skal være anlagt inden 6 måneder efter, at afgørelsen er meddelt adressaten. Er afgørelsen offentliggjort, regnes søgsmålsfristen fra offentliggørelsen.

mvh
Magnús Halldórsson

Bilag

Arealoversigt

Udtalelse Museum Sønderjylland