

Thor Peter Winterskov Møller
Juhlsmindevej 12
6100 Haderslev

Haderslev Kommune
Teknik og Klima
Christian X's Vej 39
6100 Haderslev

www.haderslev.dk

Dir. tlf. 29 63 88 67
sopa@haderslev.dk

4. maj 2026 • Sags nr.: 26/9195 • Sagsbehandler: Søren-Peter Andersen

Landzonetilladelse

Haderslev Kommune har modtaget din ansøgning om Opførelse af enfamiliehus med dobbeltgarage på ejendommen JUHLSMINDEVEJ 12, 6100 Haderslev, matr.nr. 122a Åstrup Ejerlav, Åstrup.

Da ejendommen er beliggende i landzone og da det ansøgte ikke er omfattet af undtagelserne i planloven, forudsættes en tilladelse efter planlovens § 35, stk. 1.

1 Tilladelse

Haderslev Kommune giver hermed tilladelse i henhold til planlovens § 35, stk. 1 til:

- Opførelse af enfamiliehus med dobbeltgarage på adressen Juhlsmindevej 12, 6100 Haderslev, matr.nr. 122a Åstrup Ejerlav, Åstrup.

Landzonetilladelsen bortfalder, hvis den ikke er udnyttet inden 5 år efter, den er meddelt eller ikke har været udnyttet i 5 på hinanden følgende år jf. planlovens § 56, stk. 2.

Denne afgørelse er kun givet i henhold til planloven. Det ansøgte kan kræve, at der indhentes andre tilladelser efter anden lovgivning.

Se eventuelle opmærksomhedspunkter i pkt. 6

2 Offentliggørelse og klagemulighed

Tilladelsen er blevet offentliggjort den **3-6-26** på [Høring og afgørelser af Haderslev Kommune - www.haderslev.dk/demokrati/hoeringer-og-afgoerelser](http://www.haderslev.dk/demokrati/hoeringer-og-afgoerelser)

Haderslev Kommunes afgørelse kan inden 4 uger fra offentliggørelsen påklages til Planklagenævnet, jf. klagevejledning. Klagevejledningen ses i bilag 1.

Rettidig klage efter § 58, stk. 1, nr. 1, har opsættende virkning, medmindre Planklagenævnet bestemmer andet. Derfor kan landzonetilladelsen først udnyttes, når klagefristen er udløbet, og såfremt der ikke er klaget over tilladelsen. Hvis tilladelsen bliver påklaget, vil Haderslev Kommune orientere dig herom.

3 Redegørelse

3.1 Beliggenhed

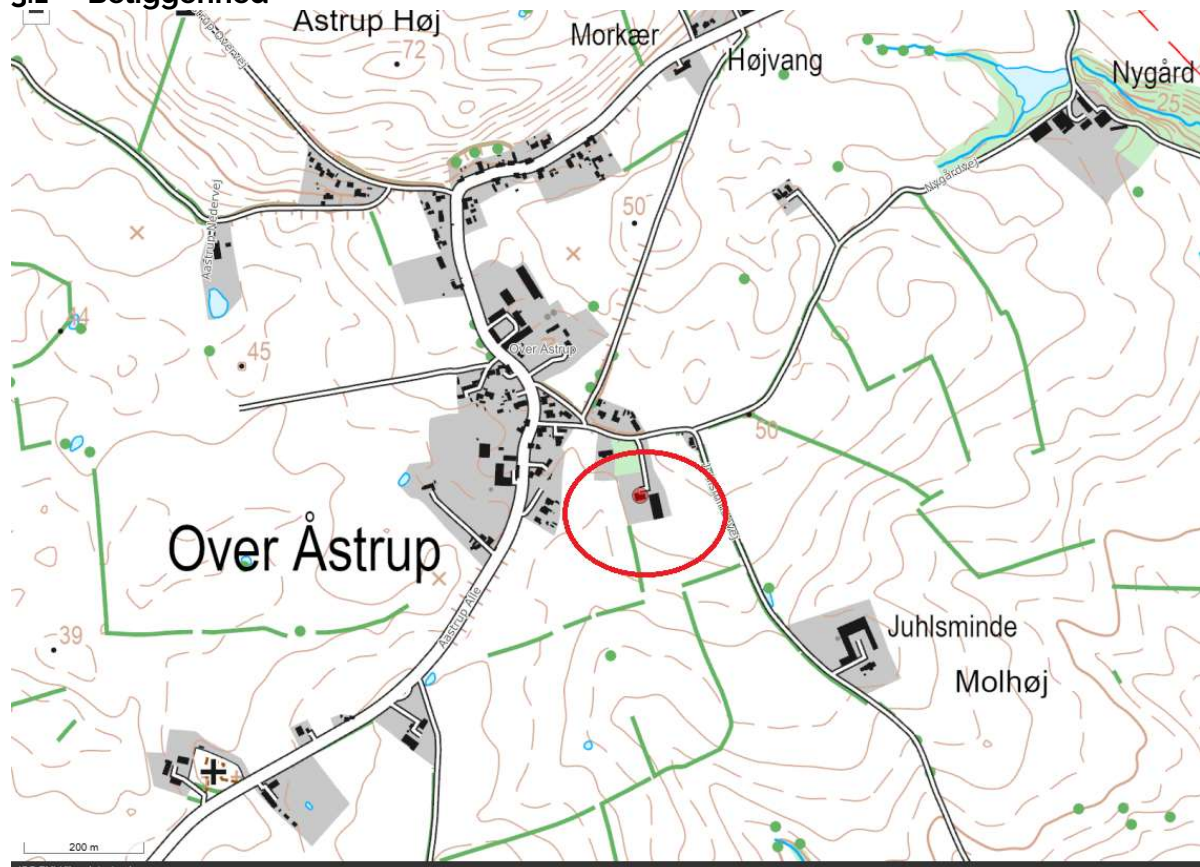

Oversigtskort



Luftfoto

3.2 Ansøgning



Situationsplan

Adresse: Juhlsmindevej 12, 6100 Haderslev

Matrikel nr.:122a

Grund areal:8484 m²

Arealer:

- Nyt Enfamiliehus 251 m²
- Garage 75 m²
- Overdækning 1 19 m²
- Overdækning 2 28 m²
- Bygning 2 jf. BBR 718 m²
- Fradrag (50m²) -50 m²

Max. 50 m² fradrag for udhus, carport
og overdækning til beregning af
bebyggelsesprocent

Bruttoetageareal:1041 m²

Bebyggelsesprocent: $1041 \times 100 / 8484 = 12,27 \%$



Facade mod Nord - 1 : 125

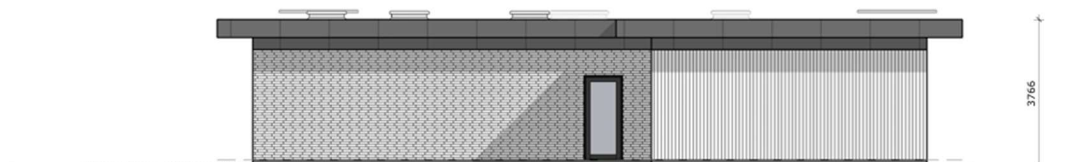

Facade mod Øst - 1 : 125



Facade mod Syd - 1 : 125

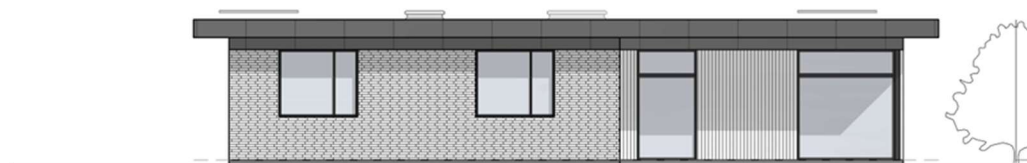

Tegning af x fra ansøgning

3.3 Ejendomsoplysninger

Ejendommen er en tidligere landbrugsejendom og er nu en beboelsesejendom i udkanten af Åstrup men inden for landsbyafgrænsningen. Det nuværende stuehus fra 1980 på 174 m² rives ned. Grunden er på tre sider omgivet af et ældre levende hegn.

Ejendommen er ifølge BBR tilsluttet enkeltindvindingsanlæg og spildevandet afledes til Separatkloakeret: spildevand + tag- og overfladevand (.

3.4 Planforhold

Ejendommen er hverken omfattet af en kommuneplanramme i henhold til kommuneplan 2025 eller en lokalplan.

Ejendommen er i Kommuneplan 2025-2037 omfattet af følgende relevante retningslinjer:

- 2.5 Strategisk planlægning for landsbyer- Haderslev Kommune (landsbyafgrænsningen)

Landsbyerne skal udvikles differentieret med udgangspunkt i den enkelte landsbys stedbundne potentiale. Der er udarbejdet en [baggrundsrapport](#).

- [3.5.1](#) De bevaringsværdige landskaber

De bevaringsværdige landskaber skal som hovedregel friholdes for byggeri og anlæg.

- 3.5.4 Kystnærhedszonen

I den kystnære zone skal hensynet til de landskabelige interesser prioriteres højt ved planlægning og administration. Derfor skal funktionelt begrundet byggeri (byudvikling og lignende) ske i tilknytning til byerne og eksisterende bygninger - først og fremmest bag ved eksisterende bebyggelse. De anlæg, som har behov for nærhed til kysten, skal placeres, så de påvirker kystlandskabet mindst muligt.

Planlovens § 35 stk. 3: For arealer i kystnærhedszonen uden for udviklingsområder, jf. § 5 a, må tilladelse efter stk. 1 kun meddeles, hvis det ansøgte, har helt underordnet betydning i forhold til de nationale planlægningsinteresser i kystområderne, jf. dog §§ 4 a og 5.

- 4.3.1 Kulturhistoriske værdier

Indenfor de udpegede værdifulde kulturmiljøer skal områdets bærende bevaringsværdier beskyttes gennem planlægningen og planforvaltningen.

[Du kan læse om kulturmiljøerne her](#)

Indenfor de udpegede områder med kulturhistoriske bevaringsværdier skal områdets bærende bevaringsværdier i form af samlede bebyggelser eller strukturer i kulturlandskabet beskyttes gennem planlægningen og planforvaltningen.

- 5.9.2 Sikkerhed omkring forsvarsanlæg

Af flysikkerhedsmæssige grunde skal Etablissements- og Terrænkommendoen høres forud for tilladelse til antennemaster og udpegning af vindmølleområder samt andre høje tekniske anlæg nærmere end 15 km fra Flyvestation Skrydstrup.

3.5 Øvrige forhold

3.5.1 Bygge- og beskyttelseslinjer

Ejendommen er ikke omfattet af bygge- eller beskyttelseslinjer i henhold til naturbeskyttelsesloven.

3.5.2 Grund- og drikkevandsinteresser

Det ansøgte er beliggende i et område med drikkevandsinteresser og udenfor et indvindingsopland for et alment vandværk.

I forhold til grundvandsinteresserne vil det ansøgte ikke konflikte, da der hverken udlægges nye erhvervsarealer eller er tale om virksomhedstyper, der sædvanligvis har oplag af, anvender eller frembringer forurenende stoffer eller stofgrupper, der er mobile i forhold til grundvandet.

3.5.3 Jordforurening

Ejendommen er V1 kortlagt, da der tidligere har været drevet vognmandsvirksomhed fra ejendommen.

Regionens jordforureningsstatus for området

Forureningsniveauet på et jordstykke opdeles i V1 og V2. V1 giver grundlæggende oplysninger om forureningskilder, mens V2 bekræfter skadelig forurening. Der kan være nuancer for specifikke forhold og markeringer for løste problemer.



Jordflytninger fra områdeklassificerede og kortlagte arealer skal anmeldes til Haderslev kommune

3.5.4 Fortidsminder

Der er jf. Slots- og Kulturstyrelsens hjemmeside "Fund og Fortidsminder" ikke registreret fortidsminder på det ansøgte areal eller i de nærmeste omgivelser.

Se desuden opmærksomhedspunkt i pkt. 6.

3.5.5 Natura 2000-områder

Ejendommen er ikke beliggende i et område, der er omfattet af Habitatbekendtgørelsen. Afstanden til nærmeste Natura 2000-område (Lillebælt) er minimum seks kilometer.

Haderslev Kommune har vurderet, at projektet ikke påvirker Natura 2000-området væsentligt, på grund af projektets omfang og karakter, samt afstand til Natura 2000-området.

3.5.6 EF-habitatdirektivets bilag IV arter

Det vurderes, at projektets aktiviteter ikke vil medføre væsentlig negativ påvirkning af levesteder og bestande af danske bilag IV-arter. Der foretages ikke ændringer i arealanvendelsen eller etableres anlæg der kan formodes at have skadelig virkning, og der forekommer ikke udledninger, som kan antages at ville få væsentlig negativ indflydelse, på arter anført på habitatdirektivets bilag IV.

I henhold til arter.dk er der ikke registreret bilag IV-arter indenfor eller i nærheden af projektområdet. Nærmeste fund er en flagermus en halv kilometer mod nord, (Ved Åstrup Alle 72) og fundet er fra 2022.

4 Naboforhold

Der er ikke foretaget naboorientering jfr. § 35 stk. 4 og 5, da der er tale om et erstatningsbyggeri med samme placering og ca. 80 m fra nabo (nr. 10), hvorfor det vurderes, at det ansøgte skønnes at have underordnet betydning for naboerne.

5 Lovgrundlag og kommunens vurdering

5.1 Planlovens landzonebestemmelser – hovedformål

Hovedformålet med landzonebestemmelserne er at forhindre spredt bebyggelse i det åbne land og dermed sikre en klar grænse mellem by og land. Samtidig skal planloven bidrage til at udvikle landdistrikterne på et bæredygtigt grundlag med respekt for menneskets livsvilkår, bevarelse af dyre- og planteliv og øget økonomisk velstand.

I henhold til planlovens § 35 stk. 1 må der i landzone ikke uden tilladelse fra kommunalbestyrelsen foretages udstykning, opføres ny bebyggelse eller ske ændring i anvendelsen af bestående bebyggelse og ubebyggede arealer medmindre det ansøgte er omfattet af undtagelsesbestemmelserne i § 36 -38.

5.2 Krav om landzonetilladelse

Haderslev Kommune vurderer, at der er tale om ændret anvendelse/udstyknings/byggeri, og at det ansøgte kræver landzonetilladelse. Baggrunden er, at ejendommen ligger i landzone, og at det ansøgte ikke er omfattet af undtagelserne i planlovens § 36 eller 37.

5.2.1 Lokalplanpligt

Haderslev Kommune har vurderet – jf. § 35, stk. 2. – at det ansøgte på grund af sit omfang og placering, ikke er lokalplanpligtigt.

5.2.2 Kystnærhedszone

Haderslev Kommunen har vurderet – jf. § 35, stk. 3 - at det ansøgte på grund af sit omfang og placering (1,4 km fra kysten) har helt underordnet betydning i forhold til de nationale planlægningsinteresser i kystområderne,

5.3 Vurdering og begrundelse

Haderslev Kommune har ved denne afgørelse lagt vægt på følgende:

Der er tale om et erstatningsbyggeri hvor det gamle stuehus rives ned og erstattes med en ny bolig med garage på i alt 373 m², og er dermed under de 500 m² som der kan gives tilladelse til.

Placering af det nye hus som det gamle.

Huset opføres i et plan og inden for landsbyafgrænsningen.

Huset vil ikke på grund af sin størrelse, form og placering i en lukket have påvirke landskab, natur eller naboer negativt.

Huset ændrer ikke på bevaringsværdierne for Åstrup.

Huset udgør ikke en sikkerhedsrisiko for forsvaret.

Ud fra de kendte forudsætninger vurderes det, at det ansøgte ikke vil være i konflikt med:

- planlovens landzonebestemmelser og hovedformål
- relevante retningslinjer i kommuneplanen
- øvrig relevant lovgivning
- hensynet til naboer

På baggrund af ovenstående vurderer Haderslev Kommune, at der kan meddeles tilladelse efter planlovens § 35 til det ansøgte.

6 Andre tilladelser og opmærksomhedspunkter

- Det ansøgte kan kræve, at du indhenter andre tilladelser efter anden lovgivning.
- Dette er ikke en byggetilladelse. Byggeriet må ikke igangsættes, før der er meddelt tilladelse efter bygningsreglementet.
- Hvis der under arbejdet dukker fortidsminder op, skal arbejdet straks standses og Haderslev Museum skal kontaktes. Efter museumslovens § 25 kan den, der udfører et jordarbejde forud for igangsætningen anmode museet om en udtalelse om, hvorvidt arbejdet indebærer en risiko for ødelæggelse af fortidsminder.
- Hvis der under jordarbejdet konstateres en forurening, skal du stoppe arbejdet og kontakte Teknik og Klima på telefon: 74 34 34 34. NB: Grunden er V1 kortlagt.
- At der ikke ændres i vands naturlige afløb til anden ejendom eller at det naturlige afløb af vand fra højere liggende ejendomme ikke hindres jf. § 6 i vandløbsloven uden tilladelse. Dette gælder også for terrænreguleringerne med overskudsjord fra byggeriet.

Venlig hilsen

Søren-Peter Andersen
Planlægger

Underretning

Kopi af afgørelsen til:

Danmarks Naturfredningsforening
Dansk Ornitologisk Forening
Friluftsrådet
Dansk Fritidsfiskerforbund
Provas

Bilag 1 Klagevejledning

Lov om planlægning

Afgørelsen er truffet i henhold til § 35, stk. 1 i lov om planlægning, (jf. lovbekendtgørelse nr. 223 af 01.03.2024 med senere ændringer) kan påklages til Planklagenævnet, jf. § 58, stk. 1 nr. 1. Du kan klage over såvel retlige som skønsmæssige forhold.

Klageberettiget

Klageberettigede efter § 58 er miljøministeren og i øvrigt enhver med retlig interesse i sagens udfald, jf. § 59, stk. 1. Klageberettigede er endvidere jf. 59, stk. 2, landsdækkende foreninger og organisationer, der som hovedformål har beskyttelsen af natur og miljø eller varetagelsen af væsentlige brugerinteresser inden for arealanvendelsen, på betingelse af:

- at foreningen eller organisationen har vedtægter eller love, som dokumenterer dens formål, og
- at foreningen eller organisationen repræsenterer mindst 100 medlemmer.

Hvordan klager du

[Du klager via Klageportalen, som du finder et link til her: www.naevneneshus.dk.](http://www.naevneneshus.dk)

Du logger på ligesom du plejer. Typisk med MitID. Klagen sendes gennem Klageportalen til den myndighed, der har truffet afgørelsen.

Klagefrist

En klage skal være indgivet inden 4 uger efter at afgørelsen er meddelt. Er afgørelsen offentligt bekendtgjort, regnes klagefristen dog altid fra bekendtgørelsen. I tilfælde, hvor en afgørelse træffes indirekte og således ikke meddeles eller offentliggøres, regnes fristen fra det tidspunkt, hvor klageren har fået kendskab til afgørelsen. Hvis klagefristen udløber på en lørdag eller en helligdag, forlænges fristen til den følgende hverdag. Dette følger af bekendtgørelse nr. 130 af 28. januar 2017 §2 om udnyttelse af tilladelser, frist for indgivelse af klage, mv.

Klagegebyr

En klage er indgivet, når den er tilgængelig for myndigheden i Klageportalen. Når du klager, skal du betale et gebyr på 900 kr. (privatperson) eller 1800 kr. (for virksomheder og organisationer). Du betaler gebyret med betalingskort i Klageportalen. Et indbetalt gebyr tilbagebetales, hvis klageren får helt eller delvis medhold i klagen, eller klagen afvises som følge af overskredet klagefrist, manglende klageberettigelse eller fordi klagen ikke er omfattet af Planklagenævnets kompetence.

Fritagelse for brug af klageportal

Planklagenævnet skal som udgangspunkt afvise en klage, der kommer uden om Klageportalen, hvis der ikke er særlige grunde til det. Planklagenævnet afviser din klage, hvis du sender den uden om klageportalen, medmindre du forinden er blevet fritaget for brug af klageportalen. Hvis du ønsker at blive fritaget for at bruge klageportalen, skal du sende en begrundet anmodning til Planklagenævnet. Nævnet afgør herefter, om du kan fritages for at bruge klageportalen. [Se betingelser for at blive fritaget her.](#)

Planklagenævnets afgørelser kan ikke påklages til anden administrativ myndighed.

Domstolsprøvelse

Hvis du ønsker kommunens eller klagemyndighedens afgørelse prøvet ved domstolene, skal du anlægge sag inden 6 måneder efter, at afgørelsen er meddelt. For afgørelser, der er offentligt bekendtgjort, regnes søgsmålsfristen fra bekendtgørelsen, jf. § 62 i Lov om planlægning.

[Der henvises i øvrigt til Planklagenævnet hjemmeside https://naevneneshus.dk/](https://naevneneshus.dk/)

Bilag 2 Databeskyttelsesloven

Lov om behandling af personoplysninger (lov nr. 502 af 23. maj 2018 med senere ændringer) - også kaldet Databeskyttelsesloven

Databeskyttelsesloven giver borgere nogle rettigheder i forhold til de oplysninger, Haderslev Kommune indsamler om dig og din ejendom, og som kommunen behandler på edb eller i manuelle registre.

Indsamling og registrering af oplysninger

Kommunen har ret til at indhente oplysninger i forbindelse med de sager, som skal behandles af kommunen.

I kommunens sagsdokumentsystem registreres oplysninger, som omfatter adresse, matr.nr. og sagsindhold, herunder sagsparter.

Videregivelse af oplysninger

De oplysninger, kommunen indsamler, kan blive udvekslet mellem region, nabokommuner og styrelser i det omfang, data skal anvendes ved flere myndigheders administration efter Planloven.

Ved aktindsigt kan der blive udleveret oplysninger fra registeret.

Oplysninger kan også videregives til statistiske eller forsikringsmæssige formål.

Oplysningerne kan, eller er, eller vil blive gjort offentlig tilgængelige på Haderslev Kommunes hjemmeside og Planinfo.dk.

Indsigt i oplysninger

Borgere kan henvende sig til kommunen og få oplyst, om Haderslev Kommune behandler oplysninger om dem og i så fald, hvilke oplysninger der anvendes, hvad formålet er, hvor oplysningerne stammer fra, og hvem der modtager oplysningerne.

Ret til at gøre indsigelse over for behandling af oplysninger

Hvis man opdager, at der er fejl i de oplysninger, kommunen behandler, eller hvis oplysningerne er vildledende, kan man gøre opmærksom på det. Haderslev Kommune kan så rette oplysningerne.

Klage over Haderslev Kommunes behandling af oplysninger

Hvis man mener, at kommunen ikke har tilgodeset ens rettigheder efter Persondataloven, eller hvis man i øvrigt vil vide mere om rettigheder efter loven, kan henvendelse ske til Haderslev Kommune, Christian X's Gade 39, 6100 Haderslev, tlf. 74 34 34 34.

Klager over kommunens behandling af oplysninger om ejendomme skal ske til Datatilsynet, Borgergade 28, 5., 1300 København K.