

Jonas Heisel Nielsen
Volbrovej 4
6500 Vojens

Haderslev Kommune
Teknik og Klima
Christian X's Vej 39
6100 Haderslev

www.haderslev.dk

Dir. tlf. 29 63 88 67
sopa@haderslev.dk

15. april 2026 • Sags nr.: 26/5540 • Sagsbehandler: Søren-Peter Andersen

Landzonetilladelse

Haderslev Kommune har modtaget din ansøgning om opførelse af tilbygning på ejendommen Volbrovej 4, 6500 Vojens, matr.nr. 296 Vojens Ejerslav, Vojens.

Da ejendommen er beliggende i landzone og da det ansøgte ikke er omfattet af undtagelserne i planloven, forudsættes en tilladelse efter planlovens § 35, stk. 1.

1 Afgørelse

Haderslev Kommune giver hermed tilladelse i henhold til planlovens § 35, stk. 1 til:

Opførelse af en 26 m² stor tilbygning på adressen Volbrovej 4, 6500 Vojens, matr.nr. 296 Vojens Ejerslav, Vojens.

Landzonetilladelsen bortfalder, hvis den ikke er udnyttet inden 5 år efter, den er meddelt eller ikke har været udnyttet i 5 på hinanden følgende år jf. planlovens § 56, stk. 2.
Denne afgørelse er kun givet i henhold til planloven. Det ansøgte kan kræve, at der indhentes andre tilladelser efter anden lovgivning.

Se eventuelle opmærksomhedspunkter i pkt. 6

2 Offentliggørelse og klagemulighed

Tilladelsen er blevet offentliggjort den **15-4-2026** på [Høringer og afgørelser af Haderslev Kommune - www.haderslev.dk/demokrati/hoeringer-og-afgoerelser](http://www.haderslev.dk/demokrati/hoeringer-og-afgoerelser)

Haderslev Kommunes afgørelse kan inden 4 uger fra offentliggørelsen påklages til Planklagenævnet, jf. klagevejledning. Klagevejledningen ses i bilag 1.

Rettidig klage efter § 58, stk. 1, nr. 1, har opsættende virkning, medmindre Planklagenævnet bestemmer andet. Derfor kan landzonetilladelsen først udnyttes, når klagefristen er udløbet, og såfremt der ikke er klaget over tilladelsen. Hvis tilladelsen bliver påklaget, vil Haderslev Kommune orientere dig herom.

3 Redegørelse

3.1 Beliggenhed

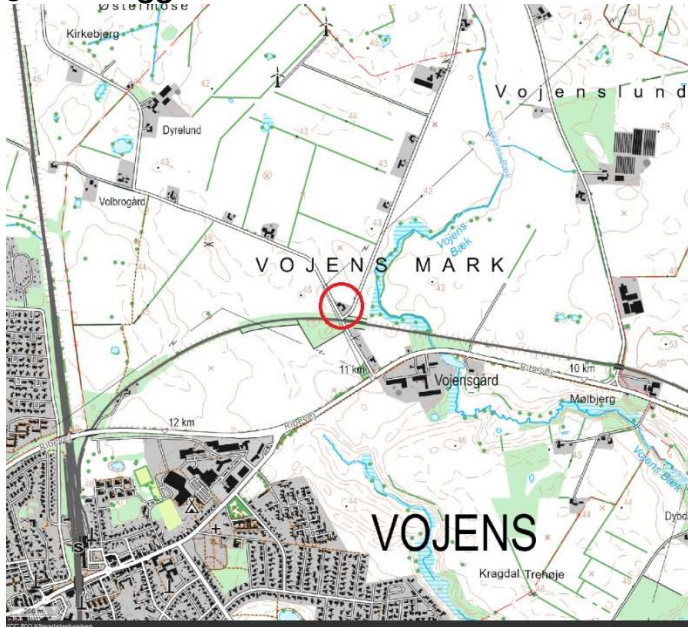

Oversigtskort

3.2 Ansøgning

3.2.1 Ansøgers oplysninger

I forbindelse med opstart af mindre virksomhed ønskes tilbygning på 26 m² som separat rum til udsugningsanlæg for vådlakering.



Situationsplan

Tegning fra ansøgning

Der etableres lakering i bygning nr. 2 i BBR med status som "Tiloversbleven landbrugsbygning". Det bliver ca. 60 m² inkl. blanderum med oplag af maling. Lakeringsanlægget er købt brugt fra Joachim Clausen, Norgesvej 3A. Der skal laves en tilbygning ved gavlen blandt andet til udsugnings-/ventilationsanlæg og affald. Der skal ikke udføres reparation af biler.

Sokkel opbygning 40 cm h-blokke med cement med vandret gående jern.
12 cm beton gulv
Indvendig opbygning i træ 120x45 lægter.
Isolering knauf 120mm samt dampspær plastik.
Vægplader indvendig osb plader derefter gipsplader.
Lindab Ståltrapezplade udvendig

Tag konstruktion bygges i træ 190x45.

Tag, lindab Ståltrapezplade, undertag samt isolering 150mm og dampspær forskalning bræder og gibbs.

Udhæng 50cm samt med lindab tag rende, regnvand kobles på regnvand faskine.

Dobbelt brænder bliver monteret i højre side.

Materialer

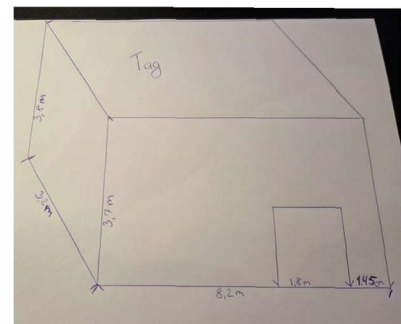

Facade

3.3 Ejendomsoplysninger

Ejendommen er en landbrugsejendom 8,9 ha der ligger i det åbne land lidt øst for Vojens På ejendommen er der et bygnings sæt bestående af tre bygninger. Bygning to er den tidligere stald. Der har ikke været dyrehold på ejendommen de sidste tredive år.

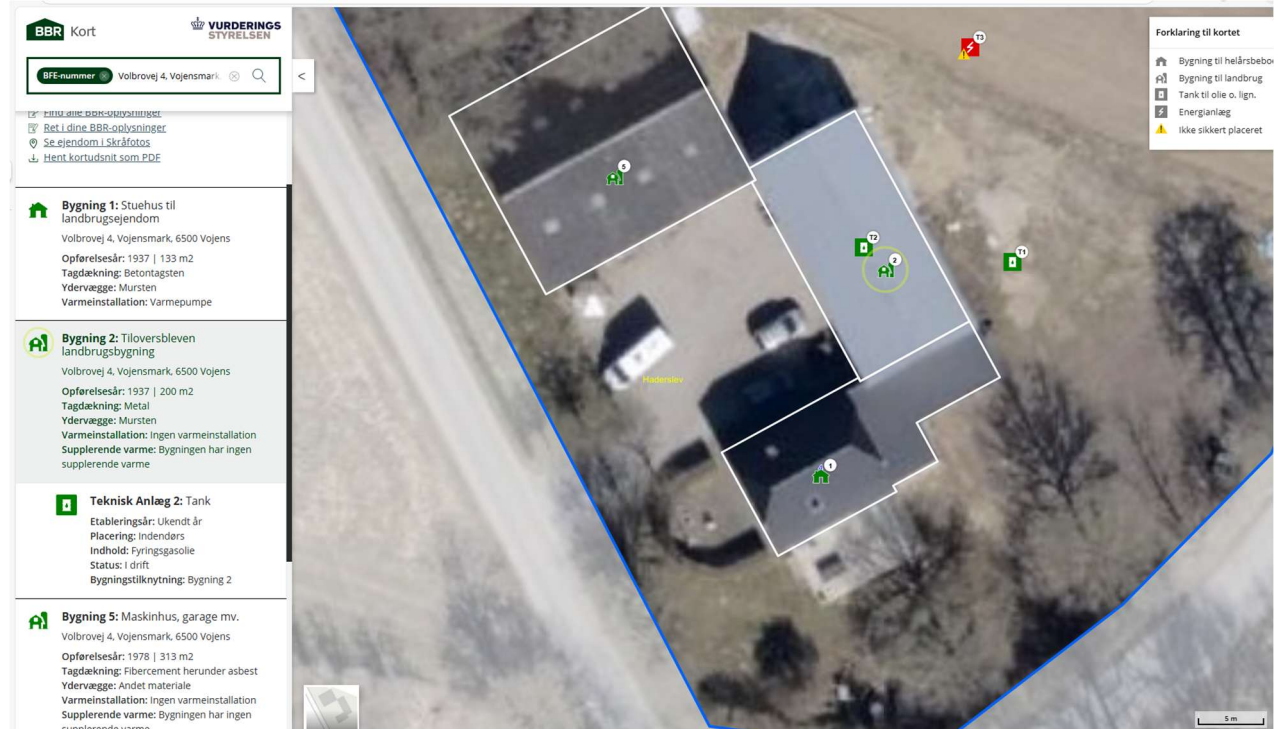

Skærm dump fra [Kort - BBR](#)

3.4 Planforhold

Ejendommen er hverken omfattet af en kommuneplanramme i henhold til kommuneplan 2025 eller en lokalplan.

Ejendommen er i Kommuneplan 2025-2037 omfattet af følgende relevante retningslinjer:

- **3.4.2** Økologiske forbindelser, potentielle økologiske forbindelser og potentielle naturområder.
I de økologiske forbindelser og potentielle økologiske forbindelser skal dyr og planters naturlige bevægelsesveje styrkes. Her må ændringer i arealanvendelsen, bl.a. etablering af nye, større anlæg, ikke i væsentlig grad forringe dyre- og plantelivets spredningsmuligheder.
Udpegningen som økologisk forbindelse skyldes banestrækningen lige syd for.
- **5.3.2** Skrydstrup Flyvestation
Inden for en afstand af 13 km fra Skrydstrup Flyvestation bør der af hensyn til flyvesikkerheden ikke etableres anlæg, som tiltrækker fugle, således at der er risiko for, at fuglene overflyver flyvepladsen på vej mellem disse anlæg og eventuelle yngle- og rasteplasser
- **6.1.1** Støjkonsekvenszone
Støjbelastede områder må ikke udlægges til støjfølsom anvendelse. Omkring anlæg eller aktiviteter, der kan give væsentlige støjgener for omgivelserne, udlægges støjkonsekvenszoner, hvor der kan forekomme støjniveauer, der overskrider de vejledende grænseværdier. I støjkonsekvenszoner kan der ikke udlægges områder til støjfølsom anvendelse (som f.eks. boliger), før det er dokumenteret, at det samlede støjniveau er acceptabelt.
Støjkonsekvensområdet skyldes landevejen

3.5 Øvrige forhold

3.5.1 Bygge- og beskyttelseslinjer

Ejendommen er ikke omfattet af bygge- eller beskyttelseslinjer i henhold til naturbeskyttelsesloven.

3.5.2 Grund- og drikkevandsinteresser

Det ansøgte er beliggende i et område med særlige drikkevandsinteresser og udenfor indvindingsopland for et alment vandværk.

I forhold til grundvandsinteresserne vil det ansøgte ikke konflikte, da der hverken udlægges nye erhvervsarealer eller er tale om virksomhedstyper, der sædvanligvis har oplag af, anvender eller frembringer forurenende stoffer eller stofgrupper, der er mobile i forhold til grundvandet.

3.5.3 Fortidsminder

Der er jf. Slots- og Kulturstyrelsens hjemmeside "Fund og Fortidsminder" ikke registreret fortidsminder på det ansøgte areal eller i de nærmeste omgivelser.

Se desuden opmærksomhedspunkt i pkt. 6.

3.5.4 Natura 2000-områder

Ejendommen er ikke beliggende i et område, der er omfattet af Habitatbekendtgørelse. Afstanden til nærmeste Natura 2000-område (Pamhule skov) er ca. to kilometer. Haderslev Kommune har vurderet, at projektet ikke påvirker Natura 2000-området væsentligt, på grund af projektets omfang og karakter samt afstand til Natura 2000-området.

3.5.5 EF-habitatdirektivets bilag IV arter

Det vurderes, at projektets aktiviteter ikke vil medføre væsentlig negativ påvirkning af levesteder og bestande af danske bilag IV-arter. Der foretages ikke ændringer i arealanvendelsen eller etableres anlæg der kan formodes at have skadelig virkning, og der forekommer ikke udledninger, som kan antages at ville få væsentlig negativ indflydelse, på arter anført på habitatdirektivets bilag IV.

I henhold til arter.dk er der ikke registreret bilag IV-arter indenfor eller i nærheden af projektområdet. Nærmeste fund er en løvfrø fundet i 2008 i et vandhul ca. en km mod øst.

4 Naboforhold

Der er ikke foretaget naboorientering jfr. § 35 stk. 4 og 5, da de nærmeste naboer bor ca. 0,3 km syd for og 0,5 km nordvest for ejendommen, hvorfor det vurderes, at det skønnes at have underordnet betydning for naboerne. ansøgte (et mindre skur bygget i hjørnet mellem to større bygninger)

5 Lovgrundlag og kommunens vurdering

5.1 Planlovens landzonebestemmelser – hovedformål

Hovedformålet med landzonebestemmelserne er at forhindre spredt bebyggelse i det åbne land og dermed sikre en klar grænse mellem by og land. Samtidig skal planloven bidrage til at udvikle landdistrikterne på et bæredygtigt grundlag med respekt for menneskets livsvilkår, bevarelse af dyre- og planteliv og øget økonomisk velstand.

I henhold til planlovens § 35 stk. 1 må der i landzone ikke uden tilladelse fra kommunalbestyrelsen foretages udstykning, opføres ny bebyggelse eller ske ændring i anvendelsen af bestående bebyggelse og ubebyggede arealer medmindre det ansøgte er omfattet af undtagelsesbestemmelserne i § 36 -38.

5.2 Krav om landzonetilladelse

Haderslev Kommune vurderer, at der er tale om byggeri, og at det ansøgte kræver landzonetilladelse. Baggrunden er, at ejendommen ligger i landzone, og at det ansøgte ikke er omfattet af undtagelserne i planlovens § 36 eller 37.

Konkret vurderes, at det ansøgte ikke er omfattet af planlovens § 36, stk. 1, nr. 15 idet virksomheden endnu ikke er etableret

Der er ikke søgt om tilladelse til indretning af virksomheden i staldbygningen. Haderslev Kommune har vurderet at dette er omfattet af planlovens § 37 stk. 1, hvorfor der ikke kræves tilladelse

5.2.1 Lokalplanpligt

Haderslev Kommune har vurderet – jf. § 35, stk. 2. – at det ansøgte på grund af sit omfang og placering, ikke er lokalplanpligtigt.

5.3 Vurdering og begrundelse

Haderslev Kommune har ved denne afgørelse lagt vægt på følgende:

Udgangspunktet i vurderingen er, at der indrettes et autolakeringsvirksomhed i den overflødiggjorte stald. Af hensyn til arbejdsmiljø og brand etableres der en særskilt bygning med udsugningsanlæg.

Tilbygningen er placeret i hjørnet mellem to større bygninger, hvor der ikke er indblik fra vejen.

I forhold til kommuneplanens retningslinjer vurderes det at der ikke er konflikt.

Den potentielle økologiske forbindelse er knyttet til banelegemet

Anlægget er lukket, hvorfor det ikke vil kunne tiltrække fugle

Anlægget er ikke støjfølsom anvendelse.

På grund af sin størrelse og placering vurderes det, at skuret ikke vil påvirke hverken natur, landskab eller naboer,

Det er oplyst at der ikke vil ske handel med biler.

Der er plads på gårdspladsen til at biler, der venter på enten lakering eller afhentning, kan stå der.

Ud fra de kendte forudsætninger vurderes det, at det ansøgte ikke vil være i konflikt med:

- planlovens landzonebestemmelser og hovedformål
- relevante retningslinjer i kommuneplanen
- øvrig relevant lovgivning
- hensynet til naboer

På baggrund af ovenstående vurderer Haderslev Kommune, at der kan meddeles tilladelse efter planlovens § 35 til det ansøgte.

6 Andre tilladelser og opmærksomhedspunkter

- Det ansøgte kan kræve, at du indhenter andre tilladelser efter anden lovgivning, herunder tilladelse efter Autoværkstedsbekendtgørelsen
- Dette er ikke en byggetilladelse. Byggeriet må ikke igangsættes før der er meddelt tilladelse efter bygningsreglementet.
- Hvis der under arbejdet dukker fortidsminder op, skal arbejdet straks standses og Haderslev Museum skal kontaktes. Efter museumslovens § 25 kan den, der udfører et jordarbejde forud for igangsætningen anmode museet om en udtalelse om, hvorvidt arbejdet indebærer en risiko for ødelæggelse af fortidsminder.
- Hvis der under jordarbejdet konstateres en forurening, skal du stoppe arbejdet og kontakte Teknik og Klima på telefon: 74 34 34 34.
- Det vurderes at kablet (se bilag 3) ikke er berørt, men det er ansøgers pligt at tjekke dette.

Venlig hilsen

Søren-Peter Andersen
Planlægger

Underretning

Kopi af afgørelsen til:

Danmarks Naturfredningsforening
Dansk Ornitologisk Forening
Friluftsrådet
Dansk Fritidsfiskerforbund
Provas

Bilag 1 Klagevejledning

Lov om planlægning

Afgørelsen er truffet i henhold til § 35, stk. 1 i lov om planlægning, (jf. lovbekendtgørelse nr. 223 af 01.03.2024 med senere ændringer) kan påklages til Planklagenævnet, jf. § 58, stk. 1 nr. 1. Du kan klage over såvel retlige som skønsmæssige forhold.

Klageberettiget

Klageberettigede efter § 58 er miljøministeren og i øvrigt enhver med retlig interesse i sagens udfald, jf. § 59, stk. 1. Klageberettigede er endvidere jf. 59, stk. 2, landsdækkende foreninger og organisationer, der som hovedformål har beskyttelsen af natur og miljø eller varetagelsen af væsentlige brugerinteresser inden for arealanvendelsen, på betingelse af:

- at foreningen eller organisationen har vedtægter eller love, som dokumenterer dens formål, og
- at foreningen eller organisationen repræsenterer mindst 100 medlemmer.

Hvordan klager du

[Du klager via Klageportalen, som du finder et link til her: www.naevneneshus.dk.](http://www.naevneneshus.dk)

Du logger på ligesom du plejer. Typisk med MitID. Klagen sendes gennem Klageportalen til den myndighed, der har truffet afgørelsen.

Klagefrist

En klage skal være indgivet inden 4 uger efter at afgørelsen er meddelt. Er afgørelsen offentligt bekendtgjort, regnes klagefristen dog altid fra bekendtgørelsen. I tilfælde, hvor en afgørelse træffes indirekte og således ikke meddeles eller offentliggøres, regnes fristen fra det tidspunkt, hvor klageren har fået kendskab til afgørelsen. Hvis klagefristen udløber på en lørdag eller en helligdag, forlænges fristen til den følgende hverdag. Dette følger af bekendtgørelse nr. 130 af 28. januar 2017 §2 om udnyttelse af tilladelser, frist for indgivelse af klage, mv.

Klagegebyr

En klage er indgivet, når den er tilgængelig for myndigheden i Klageportalen. Når du klager, skal du betale et gebyr på 900 kr. (privatperson) eller 1800 kr. (for virksomheder og organisationer). Du betaler gebyret med betalingskort i Klageportalen. Et indbetalt gebyr tilbagebetales, hvis klageren får helt eller delvis medhold i klagen, eller klagen afvises som følge af overskredet klagefrist, manglende klageberettigelse eller fordi klagen ikke er omfattet af Planklagenævnets kompetence.

Fritagelse for brug af klageportal

Planklagenævnet skal som udgangspunkt afvise en klage, der kommer uden om Klageportalen, hvis der ikke er særlige grunde til det. Planklagenævnet afviser din klage, hvis du sender den uden om klageportalen, medmindre du forinden er blevet fritaget for brug af klageportalen. Hvis du ønsker at blive fritaget for at bruge klageportalen, skal du sende en begrundet anmodning til Planklagenævnet. Nævnet afgør herefter, om du kan fritages for at bruge klageportalen. [Se betingelser for at blive fritaget her.](#)

Planklagenævnets afgørelser kan ikke påklages til anden administrativ myndighed.

Domstolsprøvelse

Hvis du ønsker kommunens eller klagemyndighedens afgørelse prøvet ved domstolene, skal du anlægge sag inden 6 måneder efter, at afgørelsen er meddelt. For afgørelser, der er offentligt bekendtgjort, regnes søgsmålsfristen fra bekendtgørelsen, jf. § 62 i Lov om planlægning.

[Der henvises i øvrigt til Planklagenævnet hjemmeside https://naevneneshus.dk/](https://naevneneshus.dk/)

Bilag 2 Databeskyttelsesloven

Lov om behandling af personoplysninger (lov nr. 502 af 23. maj 2018 med senere ændringer) - også kaldet Databeskyttelsesloven

Databeskyttelsesloven giver borgere nogle rettigheder i forhold til de oplysninger, Haderslev Kommune indsamler om dig og din ejendom, og som kommunen behandler på edb eller i manuelle registre.

Indsamling og registrering af oplysninger

Kommunen har ret til at indhente oplysninger i forbindelse med de sager, som skal behandles af kommunen.

I kommunens sagsdokumentsystem registreres oplysninger, som omfatter adresse, matr.nr. og sagsindhold, herunder sagsparter.

Videregivelse af oplysninger

De oplysninger, kommunen indsamler, kan blive udvekslet mellem region, nabokommuner og styrelser i det omfang, data skal anvendes ved flere myndigheders administration efter Planloven.

Ved aktindsigt kan der blive udleveret oplysninger fra registeret.

Oplysninger kan også videregives til statistiske eller forsikringsmæssige formål.

Oplysningerne kan, eller er, eller vil blive gjort offentlig tilgængelige på Haderslev Kommunes hjemmeside og Planinfo.dk.

Indsigt i oplysninger

Borgere kan henvende sig til kommunen og få oplyst, om Haderslev Kommune behandler oplysninger om dem og i så fald, hvilke oplysninger der anvendes, hvad formålet er, hvor oplysningerne stammer fra, og hvem der modtager oplysningerne.

Ret til at gøre indsigelse over for behandling af oplysninger

Hvis man opdager, at der er fejl i de oplysninger, kommunen behandler, eller hvis oplysningerne er vildledende, kan man gøre opmærksom på det. Haderslev Kommune kan så rette oplysningerne.

Klage over Haderslev Kommunes behandling af oplysninger

Hvis man mener, at kommunen ikke har tilgodeset ens rettigheder efter Persondataloven, eller hvis man i øvrigt vil vide mere om rettigheder efter loven, kan henvendelse ske til Haderslev Kommune, Christian X's vej 39, 6100 Haderslev, tlf. 74 34 34 34.

Klager over kommunens behandling af oplysninger om ejendomme skal ske til Datatilsynet, Borgergade 28, 5., 1300 København K.



Bilag 3 Tinglyst kabel

